民國日報

中華民國十八年五月三十一日（星期五）

館址上海山東路二〇二

電話 營業部中央四八一六號 編輯部中央七四六八號

電報掛號三〇四六

第四千七百七十七號

今日兩張售大洋三分五厘

本報特別啓事

本館於昨日上午突來暴徒多人。闖入編輯部肆行搗毀。門窗器具。受損甚巨。而報界工會又恐風潮擴大。決議停工一天。惟本報爲上海唯一之黨報。當此奉安期間。礙難突然停刊。且五卅應照常工作巳見中央明令。本報何敢故違。爲特設法縮小篇幅。暫出二張。明日當照常出版。此啓。

奉安記載

公祭 總理之第二日

昨日(三十日)爲公祭 總理之第二日。上午七時。海外各總支部。直屬支部。及華僑團體代表三百餘人。全體恭謁靈堂與祭。八時蒙藏代表公祭。到十餘人。蒙代表主祭戴靖廉。藏代表主祭格桑澤仁。九時農民代表公祭。到二十餘代表。主祭全永傑。十時商民代表公祭。到京市總商會。商協會。銀行公會。上海特別市商整會。銀行公會。江蘇省商聯會等代表四十餘人。主祭蘇民生。李蔭南。十一時工人代表公祭。到二十餘人。主祭人王憲章。下午一時。中央黨校員生五百餘人公祭 總理。戴季陶代表蔣校長主祭。陳果夫羅家倫吳挹峯陪祭。主祭人領道員生瞻仰 總理遺體。禮成。祭文如下。惟中華民國十八年五月三十日。中國國民黨中央黨務學校全體教職員學生敬竭其哀摯之忱。祭告於 總理靈前曰。浩氣長存兮。憑鐘山之麓。哀情切倫兮。咽大江之波。奉我總理人格兮。爲黨人極則。矢遵主義而竟遺志兮。之死靡他。嗚呼哀哉。尚饗。

下午二時。京滬平津漢港粵各地新聞界一百餘人致祭 總理。余唯一主祭。行禮如儀。旋領導瞻仰遺體而退。（本報世日南京電）

公祭總理之第一日情形續誌

公祭 總理第一日(二十九日)各機關公祭情形。已誌昨報。茲再將各團體之致祭情形及祭文。續錄於後。

各省市黨部代表

上午九時。各省各特別市黨部代表李壽雍。馬文車。陳希豪等百十餘人致祭。主祭李壽雍。行公祭禮如儀。瞻仰 總理遺體後。魚貫而出。(以下禮節均同。從略)其祭文云。

嗚呼。天生英哲兮崛起粤中。倡言革命兮四海景從。推專制以建共和兮爲民前鋒。闡三民而立五權兮吾黨所宗。惟導師之遽逝兮嗟日月之云邁。逾四載而奉安兮來中外之號攀。秉遺敎而勿替兮敢辭勞夫辛艱。願瞻四方兮同志孔多。靑天白日兮萬國協和。精神不死兮主義無疆。人類救星兮默示周行。靈其有知兮來格來享。嗚呼尚饗。

各省市政府代表

維中華民國十八年五月廿九日。各省市政府各特別市政府代表等謹薦馨香致祭於 總理之靈曰。嗚呼。天喪國父。四昜靈霜。碧雲迢遞。肅寺悽惶。式憑靈爽。黨國用昌。靈輪載御。迺祓南疆。及茲執紼。哀動萬方。豈惟功業。民莫能忘。豈惟盛德。聿發輝光。惟公度量。包舉萬方。惟公學說。震鑠玄黃。三民其締。五權引嗃。垂示方略。遺訓煌煌。大同盛治。實具梯航。嗚呼。國宮巍巍。鐘山蒼蒼。千秋萬祺。山高水長。國都手定。攸繫宗邦。愧屬市政。建設未遑。所望羣力。萃於中央。發揚踔厲。宏振紀綱。挽挽正氣。昭昭明堂。臨之在上。鑒之在旁。哀哉尚饗。

▲本報被暴徒搗毀後攝影▲

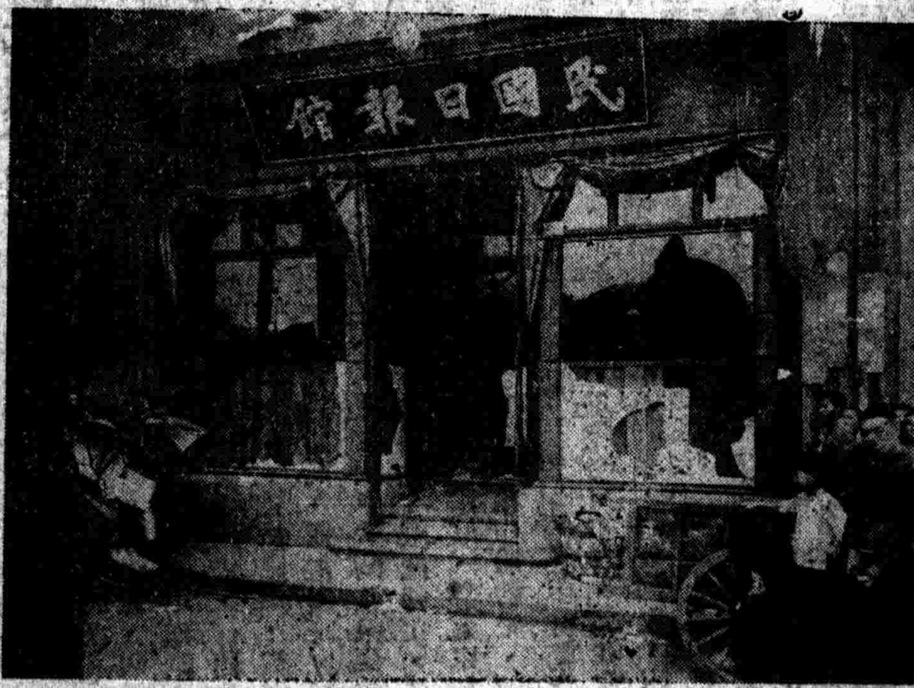

首都特別市黨部祭文

惟中華民國十八年五月廿九日。中國國民黨南京特別市執監委員會。暨所屬各區黨部執監委員。各區分部執行委員全體。謹以香花之奠。恭賦致祭於 總理之靈曰。嗚呼。四載傷逝。三年望祭。扶靈

祠兮南歸。痛殯引之久繫。暫展覩乎遺體。又幽宮之將閉。積哀欲陳。事無鉅細。哽咽吞聲。鑒臨此際。嗚呼。建國牖民。三民主義。謨略周詳。何難邪活。初誤信從之不力。屢見黨人之疑貳。政蠹人姦。託跡嘗試。挑撥內戰。破壞一致。遲至今而奉安。倘干戈兮遍地。嗚呼。新邦杌臬。半由外侮。帝國主義。豐如豹虎。阻礙我統一。蹂躪我邊圉。慘盡五三。侵我東魯。嗟道棲兮經年。遲奉安我國父。追憶昔日。吾南京同志奮鬥於軍閥鐵蹄之下。清黨於赤氛彌漫之月。壁壘森嚴爲民立極。誓擁黨綱。不稍假失。此喉此舌。此心此血。亦惟今後凜後死之責。堅艱貞之守。屏營於遺囑。不慾乎左右。求主義之實現。奠國家於悠久。吾 總理所有志未償者。遺教所及。中央所命。皆所願負。嗚呼。果敢之衆必死之士雖時灑淚於靈前。孰若得 總理觀起而領使之也。寬厚之容顏。堅強之意旨。大無畏之精神。和平奮鬥救中國之遺謨。何與人俱杳而不復可尋擬也。紫金之山。魂魄所止。倘就近而詔示也。嗚呼。言之所不能盡。而哀亦永無巳矣。尚饗。

行政院及各會職員祭文

維民國十八年五月念九日。行政院院長譚延闓。率全體職員。暨建設財政蒙藏禁烟賑災各委員會職員。謹致祭於 先總理之靈前曰。嗚呼。南都旣新。靈車旣臻。冷天負日。葬此大人。遠擬虞巡。近參禹窆。百姓未殺。雙跌百拖。滄海成封。因山起兆。淵淵其神。明明其教。帝狃肆慝。殖貨死權。人將相食。觀爲固然。何啻不恩。何國不凶。哀哉中土。當此牽雄。治歷觀時。研幾通變。以巳任仁。爰志撥亂。擅行易術。謙德無爭。淸亡衰弱。積用不成。含委身奉義。再舉海隅。堂堂之陣。正正之師。一戍啓夏。五戰知湯。我其誰。於今不忘。圖始則難。有疑斯嘗。標如龍怒。換然雷應。匪恃武功。亦修文德。籲言北行。惠此中國。如何不弔。天降灰毒。九曜沈光。億人臆哭。峨峨西山。慘慘松柏。代奄神遷。道存身沒。欽承大誥。孰敢自甯。夙夜匪懈。催我同人。江漢底平。河朔從風。迺建新都。天下爲公。敬敷五官。孔懷遺訓。自愧顓庸。掌國之政。莫躋匪山。莫濡匪泉。冀憑威寵。以求免愆。撫棺長號。精靈如在。妥神千禩。民之攸賴。尚饗。

審計院祭文

維中華民國十八年五月廿九日。審計院院長于右任。副院長茹欲立。謹同全體職員。公祭于先總理靈前。其辭曰。于維 總理。知覺之先。行易知難。學說高堅。燥濕寒熱。人民疾苦。實維 總理。是恤是撫。外患內憂。邦民杌隉。實維 總理。去穢去結。誓鋤非種。用拯漢族。王氣宵靄。民權朝復。時總統。應天順人。共和肇建。六合熙春。會登泰山。天下爲小。敵壓聲桀。素心月皎。神奸巨蠹。旋起旋仆。討袁護法。幹事貞固。全國一統。有志竟成。天下爲公。大道之行。五權作憲。三民樹義。日月經天。江河歷地。天不愁遺。摧我棟梁。淹忽四載。風悲月凉。革命貫徹。努力繼續。願我同胞。毋忘先志。秣陵之北。紫金之南。霖兮歸來。億兆追攀。尚饗。

內政部及公安局祭文

維中華民國十有八年五月。 總理靈輀至自北平。暫安首都之中央黨部。將以六月一日永遠奉安于中山陵墓禮也。內政部長趙戴文。次長樊象離。恭率寮寀。竭誠致敬以祭于總理之靈而誄之曰。翳維我公。降遲裔兮。天亶厥聰。惟上智兮。妙絜經綸。彰大義兮。慄慄蒼黎。光孰寄兮。我公厥興。靖宇內兮。克張國威。奠神器兮。撫剛懷柔。勵連帥兮。楫殺牖通。撫攜貳兮。統一區夏。新邦治兮。自公云逝。歲維四兮。都赫神明。顯幽祕兮。未妥靈輀。沾涕泗兮。北望燕臺。憂心領兮。大典雅舉。萬民至兮。雲縟彙轃。今辰筮兮。池紵煥赫。副恍遂兮。肅肅雲罕。蝺轃肆兮。旍旗宿衛。勤清吹兮。聿盲淸塵。靈風被兮。聿盲洒直。膏雨墜兮。肅瞻陵闉。敞神界兮。千櫨萬拱。儼相對兮。霧合星迴。護劍佩兮。貞珉垂義。勒宏製兮。壇時相望。紛祖祭兮。題期立象。明去思兮。類仰丹邱。穹瞻睇兮。禮樂雍容。盾文備兗栻雲旭卉。閟珮璲兮。永奠佳城。幽扃閟兮。謹率羣寮。祇襄事兮。濟濟駿奔。思無匱兮。儲精垂思。布嘉惠兮。日月照囘。永萬禩兮。

外交部祭文

維中華民國十八年五月二十九日。外交長部王正廷。謹率部員虔敬致祭於 總理之靈曰。恫我古國。夷禍拔猖。歷年三百。三姓梏亡。專制流毒。深入膏肓。效忠滿虜。習故狃常。太早軍起。樹立洪楊。分崩爭奪。熸火飛颺。天國既燬。淸脈亦傷。時勢變遷。禍迫外洋。脅盟城下。五口通商。不平條約。江陵濫觴。外人效尤。割地賠償。吮我膏血。舐米及糠。扶門破戶。鷹赤秕吭。哀我民族。觸藩羝羊。昏衢冥走。罔睹曙光。 總理崛起。革命南方。流俗震駭。信口雌黃。同志寥寥。漢奸相望。始困英館。屢蹈災荒。奔走歐美。顚躓備嘗。民黨種子。播穫豐穰。卒奮武漢。義旗鷹揚。淸室遜位。民國主張。政治革命。澈底待襄。卒因袁逆。弄兵池橫。城狐社鼠。當道豺狼。智任稔惡。蠹蝕處堂。東瀛稅駕。歐陸游舫。努力討叛。同志激昂。帝制猝倒。軍閥滋彰。勾結帝國。當車螳螂。水深火熱。割據分贓。殖民地。貽謀不臧。逡迴兩粵。帥府戎裝。北伐號召。聚兵儲糧。韶關進展。簞食壺漿。中迫陳逆。蒙難梓鄉。終大無畏。氣象光昌。民黨改組。靑白飛翔。代表大會。全國立場。三民主義。萬丈光芒。建國方略。建國大綱。挽救民族。白無相當。武力統一。迷夢終僵。國民會議。一力保障。卒因和寡。抱病燕疆。昊天不弔。彌留寢床。洲載奮鬥。遺囑周詳。國人痛哭。哀慟北邙。碧雲古寺。四載露霜。茲幸信徒。天下一匡。削平軍閥。播蕩攙槍。定都金陵。根本安攘。以黨治國。日輝星煌。追思遺教。如見羹牆。移靈南返。鍾山之陽。奉典禮重。中外趨蹌。靈其陟降。上下四旁。無遠勿屆。瞻仰孔長。嗚呼 總理。制法美良。無產革命。列甯鼓簧。孰若 總理。全民革命。示我周行。黑奴解放。林肯風泱。孰若 總理。解放壓迫。世界包藏。盧梭民約。民權數章。孰若 總理。三民并進。大道康莊。天下爲公。慾廣軼唐。古今內外。誰與頡頏。廷也親靈。久瓣心香。茲述鄙見。痛在肝腸。仰瞻遺像。益覺慄惶。誓達平等。恢復國防。弼成憲政。民族富強。願告國人。鞏固中央。民主集權。矢誠勿忘。嗚呼哀哉。伏維尚饗。

軍政部祭文

維中華民國十有八年五月二十九日。軍政部常任次長。代理部長職務陳儀。同全體職員。謹以至誠。致祭於 總理孫公之靈前曰。大柱東傾。地維四絕。國父云亡。四載一瞥。黨失導師。民傷永訣。山高水長。緬懷遺烈。溯自清季。厥政不綱。 總理崛起。揮斥八方。宣傳革命。爲天下倡。堅貞崇難。艱苦嘗備。自由之花。鐵血之圃。 總理奮然。含辛茹苦。惠州揚旗。欽廉捲土。功雖未成。亦孔之武。天未厭亂。時會猶遙。 總理遠適。今聞孔昭。三民五憲。爰樹之標。湛湛甘露。培此國苗。鄂渚誓師。粤在辛亥。 總理歸來。歡勝薄海。大旱雲霓。萬民久待。環拱北辰。咸受主宰。光華復旦。日月再中。 總理謙德。不居其功。讓權授政。天下爲公。慨然遠引。顧遂初衷。燦燦國華。風瞞雨蹂。 總理奮與。繼續奮鬥。五嶺三江。河山錦繡。雙五千秋。與國同壽。萬方多難。一統無期。 總理北轍。竟以長辭。八荒蒙霧。四海掩曦。民也何辜。天下憖遺。瞻仰弓橋。攀髯何及。百五遺言。墨瀋未濕。北伐幸成。大功未集。誓承遺訓。前規眘式。尚饗。

財政部祭文

維中華民國十八年五月二十九日。財政部部長宋子文。次長張壽鏞。李調生。暨部屬職員等敬以庶羞淸酌致祭於。 總理孫公之靈曰。嗚呼。萬彙如昭。蘇于神許兮。孤皇獨掩。其寒芒奠稿極於四維兮。昭麟精乎八荒。靈在天而垂鑒兮。澤沛地而孔長。迴風霆之鐃鏡兮。扼天鐸之琅琅。豈惟牖啓夫吾國兮。將津逮於他邦。闢皇圖之盛業兮。輝靑史之榮光。惟我公之先覺兮。實生民之上選。牖民智以醒國魂兮。祛溝瞀之私見。衆流超之若赴壑兮。羅彬彬之髦彥。歷海嶠以達殊邦兮。潮音播乎遐甸。身崎嶇而若瘁兮。志鸞囚而不變。催黃胄之人滅兮。冀蒼吳之我眷。獨遺大而投艱兮。淬精金于百鍊。緊新邦之肇造兮。矯有養乎彝兮。革專制之政體兮。創共和之洪基。如急風之痛搴兮。似雷霆之震技。滌蕩瑕穢與民更始兮。賴天縱之英資。荷徑涂之共循兮。斯富強之可期。胡國論之鈢析。嗟大道之昌披。扇祆孽之餘燄兮。步帝制以自爲。陷同室使操戈兮。紛全國如奕棋。白及衆而血濺兮。金甌盬而身危。揭猾

護法以衞民衆兮。心惓惓于國本。驅袍澤以共奮兮。申神人之同憤。前者仆而後繼兮。甘齎身于虎吻。天道弛而復張兮。地軸戾而晉轉。宏黨綱以納羣言兮。曾欲然不自勖。念萬衆之更新兮宜一誠之默展。創三民與五權兮。媲重華之令典。事多懋夫前轍兮。效可期乎來軫。胡昊天之不弔兮。乘箕尾而上返。悵宏綱之璀璨兮。後死之責宜盡。鍾阜戴瞻其巍峨兮。亘迢滯之百尋。雄龍蟠而虎踞兮。筱吉壤與佳城。雲祇呵護于桂棟兮。神飆迴拂乎松楹。痛昭途之永謝兮。耿幽遂而長明。繇大壽于無極兮。合恆幹之永貞。光曠淚之碑矗立兮。靡瓊瑰而懷盈。顧靈爽其長武憑兮。永佘乎兆億蒼生。尙饗。

交通部祭文

維中華民國十有八年五月廿九日。交通部長王伯羣。率同全體職員及附屬機關職員。謹以清酌庶饈。恭祭于　總理之靈曰。惹惹我公。生民未有。從開歷史。衞絕宙宇。哀我國政。千年陰晻。風火爲革。昌昌揚幟。羣暴與麐。如山如濤。神武不屈。乃脫天弢。揚仁倡義。視民若子。我族我生。戴天履地。我主我權。孰敢我朘。登爲鴻辭。一瘏羣言。其言之行。福我民生。行之未竟。吾黨之任。公逝四年。公靈在天。收我河山。妥公九原。有淼公言。神明殛之。敢告公靈。哀此陳詞。尙饗。

農鑛部祭文

維中華民國十八年五月廿九日。農鑛部長易培基。率全部職員致祭於　總理靈櫬前曰。大道之行。天下爲公。嗜欲既熾。孤寡自雄。弱肉強食。耽耽鄰封。明取暗剝。異曲同工。於維　總理。命世之哲。崛興嶺表。亶張漢幟。清社既墟。帝制永絕。五權初創。全民建國。貨不棄地。力不爲已。民生極則。大同之旨。蹊徑岔闢。爲民所止。黨義昭宣。新運斯啓。溯回緬造。百折千艱。何渠中道。暗星光芒。籍日征誅。餘孽澌亡。訓政失師。光其大難。四氣鱗次。寒暑載更。式憑精爽。奠都全陵。靈輀戾止。山河聿新。萬邦會葬。震古鑠今。生產發舒。地利實賴。方略繼承。事敢或怠。主義千秋。勛名萬載。敬獻芬芳。如瞻英靄。尙饗。

工商部祭文

維中華民國十八年五月廿九日。工商部部長孔祥熙率全部職員謹以香花之薦。致祭於　總理之靈曰。天從將聖。盛於生民。甄唐有虞。國命維新。光著超超。義垂三五。炳若月星。經文緯武。四十餘年。不暇煖席。一簣未成。八音遏密。遺我戎緒。奠我漢邦。在天之靈。實佑厥功。載戢干戈。載興禮樂。皖皖遺訓。是則是虔。厚生利用。通惠有方。紛綸大計。示我工商。矜念民生。行住衣食。仰止宏規。敢言行易。大目之治。貨力始基。能勿寅亮。以副安懷。曲成萬物。康濟丘濁。胡天不整。失我先覺。惟禹無間。惟堯莫名、纘緒比德。顯閎銘旌。三箋告期。四海未同。率我百僚。敬陳遺容。鍾山萬雲。照耀千載。巍巍儀型。與靈永在。

中央研究院祭文

維中華民國十八年五月廿九日。國立中央研究院院長蔡元培率全體職員謹致祭於　總理孫先生之靈位前曰。嗚呼先生。生於世者六十年、而奔走革命者四十載。其機動於救人。其效極乎博愛。至大至剛。充塞宇內。百折不撓。有進無退。革命垂成。百廢具興。方依日月之朗曜。遽痛山冢之猝崩。晚進之士。何所依承。譬若棲船之失舵。亦如暗室之無燈。所可稍慰者。遺言具在。有赫然之典型。所應自勵者。一致奮鬥。將繼先生之志以有成。凡先生之所韶示。至大如建國方略。至高如三民主義。無不以學術爲基礎。示予吾人以應出之途程。尤扼要者。謂革命之根本在求學問之深且閎。所宜服膺勿失刻苦砥礪。以共策夫科學之發榮。茲當國葬大典敬獻香花一束。表明德之芳馨。佐以清樽。浩然酥醴。嗚呼。有靈者言詞。不盡者伊忘悽楚之情。靈爽匪遙。鑒此精誠。

教育部祭文

維中華民國十有八年五月二十九日。國民政府行政院教育部部長蔣夢麟。次長馬敍倫。高等教育司司長兼代次長黃建中。謹率本部全體職員。及附屬各機關職員。以鮮花一握。抒至誠敬之哀忱致祭於我中國國民黨　總理孫中山先生之靈曰。炎黃華胄。肇有神州。衣冠文物。邁越全球。蚩蚩不振。奴於異族。先生大恚。誓雪此辱。忍垢蒙難。知先覺先。歷九萬里。亙四十年。武漢一舉。中原甫定。項城圖帝。國步中蹬。雄藩竊據。有國若亡。一髮之繫。寧義南疆。衞危勘叛不斷奮鬥。巨憝率殄。大同睎覲。國父屬纊。遺言百四十五。未竟之功。後死之責。北伐完成。勢尉來格。忝長邦教。深慚負重。矢之全力。啓發民衆。五權三民。綱路以立。毗勉服膺。教育普及。追緬前規。泮泗崩摧。佳城鬱鬱。率土含哀。前有奧岡。後有孝陵。龍蟠虎踞。靈爽式憑。一笑凌雲。艱難黨國。精靈在望。天靑日白。嗚呼哀哉。

鐵道部祭文

維中華民國十有八年五月二十九日。國民政府行政院鐵道部部長孫科。政務次長連聲海。常任次長王徵。謹率寮屬致祭於　總理之靈曰。嗚呼總理。乘我歸去。日月云邁。於今四年。長懷遺教。遵大投艱。民生在勤。有開必先。夫惟道路。蕩蕩便便。以啓山林。以行貨泉。通其有無。民用以前。行遠自邇。勿忘勿忽。言念先覺。已隔人天。攀兮靡及。心目暗暗。靈爽式憑。捷伐有嚴、創平大難。猛清以寬。迄爲小休。民其不煩。迺治國寢。恭謹奉安。鍾山綿綿。大江浩漫。其澤如春。奠茲山川。主義昭明。二曜同懸。式薦馨香。惟以告虔。千齡萬代。永肅明禋。尙饗。

衞生部祭文

維中華民國十八年五月二十九日。衞生部部長薛篤弼率領本部全體職員謹致祭於孫總理中山先生之靈。其辭曰。嗚呼。遜淸末葉。遷遞陽九。國勢阽危。朝綱解紐。濟濟盈庭。蠅營狗苟。政治秕糠。衣冠塵垢。上無道揆。下無法守。國容醜皮。天地腐朽。烝生憔悴。椎心疾首。灝灝珠江。嶺表澄淸。渾涵元氣。賢哲挺生。克岐克嶷。如璜如珩。無稱弗燭。大義是爭。剷除專制。不平則鳴。倡導革命。矢精矢誠。奔走海徼。求友嚶嚶。多士景從。黨國干城。江漢炳靈。義旗高擊。摧枯拉朽。共和乃成。鴻圖肇建。奠都南京。五族翼戴。元首仁明。堯趨舜步。民無能名。袁氏纖武。政府北遷。馬蒙虎皮。名存實捐。國政窳敗。海宇騷然。常制專擅。險噓脤臚。豪強專制。禍結兵連。耗蠹國脈。綿綿延延。繄我　總理。羊城奮起。再造民國。重新肇華。斬棘試棒。選賢校士。龍驤駿奔。風馳電駛。煌煌主義。炳若日星。三民矩矱。地義天經。改組政黨。如試新硎。規爲方略。嶽峙淵停。大綱手訂。建國維形。發皇光大、萬戶千扃。梁摧山頹。　總理辭世。草木含悲。曦景蒙翳。蒼赤靡修。髦彥侘傺。猗歟後賢。善述善繼。熊熊桓桓。披堅執銳。靡淸函夏。再接再厲。統一完成。風雲會際。訓政濫觴。顯庸創制。泝流溯源。實拜佳惠。江流滔滔。鍾山峨峨。殯宮律崒。喬木交柯。春雲卷樹。秋月穿蘿。嗇依魂魄。導引祥和。予懷明德。可泣可歌。千秋萬禩。靈眷巖阿。哀哉尙饗。

參謀部祭文

惟中華民國十八年五月廿九日。參謀總長朱培德、次長葛敬恩。率全體官佐謹以鮮花致祭於孫　總理之靈。嗚呼。德以道樹。愛以仁明。　總理之大。早歲蜚聲。氣節磊磊。神武庚庚。當夫專制肆虐。毒流四疆。鸞鳳伏竄。鴟梟飛颺。憫復河山。電掣龍驤。蕩滌徐。闒茸披猖。聖智逆曳。莫邪催芒。速走粵東。民黨再植。揭櫫主義。三民救國。策略鐵銀。忠在社稷。禍變不變色。勢窮不屈抑。洎乎中原杌隉。強鄰威逼。拂振赳乎。貫徹南北。爲民請命、勞心戮力。云何疢疾。遽隕元首。綱失其綱。星失其斗。天不悔禍。其誰之然。民治既張。國都始奠。迎櫬來京。奉安幽殿。載仰英靈。主義彩絢。典型常存。精神不變。尙饗。

海軍部祭文

維中華民國十有八年五月二十九日。海軍部部長楊樹莊謹率全軍官佐士兵致祭於　總理之祭曰。嶽嶽大儒。曰顯與黃。革命先導。民權濫觴。我　總理繼與之韻頑。致力卅載。艱險備嘗。義憤陽九。淸政不綱。覬貴貪暴。聞蝗民瘡。　總理憤之。蹈火赴湯。呼號奔走。誓驅虎狼。志士飈起。漢幟斯張。鏟除帝制。民治乃昌。中更軍閥。橫肆披猖。互爭雄長。元氣斲傷。　總理憫之。憫念賴觴。救民水火。義旗載揚。折而益奮。顧宏待償。尺胡此醉。奪民之望。攀號何及。舉國傍徨。一瞥雲漢。四週星霜。靈兮呵護。剪滅驕梁。東南底定。威讋朔方。首都磐固。庶政允臧。五權憲法。遺教勿忘。靡壽而久。靑史有芳。靡爵而尊。黃冑有光。紫金陵基。鬱乎蒼蒼。精魂來往。靈旗飄颺。拜祥宰樹今之甘棠。薄海，思。山高水長。尙饗。

訓練總監部祭文

維中華民國十八年五月二十九日。國民政府訓練總監何應欽。敬率本部全體職員致祭　於總理中山先生之靈。天毓元氣。地見酒淵。篤生　總理。啓後承先。芸芸華胄。淪於腥羶。　總理倡之。遂掃猥煙。皇皇中國。專制綿延。　總理芟之。遂張民權。革命謨猷。轉坤旋乾。國勢飄搖。風雨一肩。金陵辭讓。粵海播遷。發揚奮踔。艱阻萬千。方除國蠹。以清幅員。大勳未集。遽與世捐。山頹木壞。導海驚悁。導師緬邈。淚湧如泉。精神未泯。立義長懸。麟麟炳炳。如日中天。神州統一。義師凱旋。旅遵遺命。迴建新阡。玄室既成。於以奉安。祭神如在。式禮莫愆。莪莪鍾阜。亙古巍然。水藏毅魄。於萬斯年。軍民縞素。士女盈闐。謁誠展奠。用薦時鮮。尙饗。

首都衞戍部祭文

維中華民國十八年五月二十九日。首都衞戍司令谷正倫。謹率寮屬致祭於中國國民黨　總理孫公中山先生之靈曰。維我國父。彪炳主義。膈覺全民。不偏不倚。天下爲公。四十年來。努力革命。辛亥一呼。民治始定。中原多難。軍閥紛乘。民生憔悴。外侮憑淩。國父震怒。義師再起。黨務中興。妖氛盡洗。方謂奠安華夏。建設可期。胡意昊天不弔。棄我如遺。嗚呼哀哉。諄諄遺囑。式則黨人。歲月云邁。繼述惟勸。靈兮呵護。遂蒞北征。精誠所至。用告武成。遂襲正卜。舉國悽愴。冠裳來會。圭璧饗香。巍巍鍾山。鬱乎蒼蒼。千秋萬世。日月齊光。意空雖閟。遺澤長存。國民革命。佇待完成。繼續努力。誓竭丹忱。英靈陟降。鑒此微誠。尙饗。

首都市政府祭文

維中華民國十八年五月二十九日。南京特別市市長劉紀文。暨所屬全體職員等謹薦馨香致祭于　總理之靈曰。嗚呼。天喪國父。四易星霜。碧雲迢遞。蕭寺悽惶。式憑靈爽。黨國用昌。靈輀載御。迺莅南疆。及茲執紼。哀勵萬方。豈惟功業。民莫能忘。豈惟盛德。事發輝光。維公度量。包舉八荒。維公學說。震鑠玄黃。三民眞諦。五權引喤。垂示方略。遺訓煌煌。大同胚治。實具梯航。嗚呼。闕宮嶽嶽。鍾山蒼蒼。千秋萬祀。山高水長。國都手定。攸繫宗邦。愧膺市政。建設未遑。所望羣力。萃于中央。發揚蹈厲。宏振紀綱。巍巍正氣。昭昭明堂。臨之在上。鑑之在旁。哀哉尙饗。

各師旅及艦隊航空人員祭文

中華民國十有八年五月二十九日。各編遣區各師旅各司令部。各艦隊。各航空隊代表揚杰等。致於　總理靈前。嗚呼茫茫華夏否厄荊榛。篤生聖哲。誓極生民。天弗憖遺。山頹木壞。歲月不居。雁風遠遞。奉安卜吉。仙鶴離留。紫金名勝。卜地千秋。緬想降神。低徊遺矚。敢薦馨香。式陳衷曲。嗚呼　總理。邁往無前。遑周中外。究人天。黨國之魁。革命之聖。行易知難。習成若性。發

據主義。其光熊熊。三民五權。如日方中。衆得導師。尊爲國父。名滿五洲。功垂千古。昭宣黨義。責在後人。完成北伐。靈爽式憑。卜都金陵。敬遵遺志。虎踞龍蟠。江山頁瑞。園陵大起。聿觀厥成。誕陳國祭。用展哀情。靈馭南來。幽居永閟。威動三軍。波馳一世。嗚呼　總理。手造民邦。自由平等。沾溉東方。四十年中。克新國命。履險如夷。老而彌勁。高山仰止。嚮往無窮。心懷舊事。腸斷新宮。存爲國光。殁宜尸祝。四萬萬人。同聲一哭。嗚呼哀哉。尙饗。

●首都各界紀念五卅

胡漢民等有沉痛演說

五卅紀念日。首都黨政軍各機關各團體代表三百餘人。在南京市黨部大禮堂開會。公序嚴肅。主席胡漢民。行禮如儀。胡氏報告云。五卅慘案。是當時帝國主義者因　總理逝世。認爲中國國民黨失其中心領導之人。乘此機會。意圖征服我中華民族。利用中國軍閥爲其工具。希圖一切不平等條約及領事裁判權租界制度永久得以保存。以遂其奴隸宰割之野心。先總理早知帝國主義者之野心不戢。于臨終前兩月屢次演說。痛述租界罪惡及不平等。條約之痛苦以爲軍閥一日不打倒。則中華民族之賣身契一日不得廢除。國民革命一日不能完成。現在北伐告成。帝國主義者一方以假面具與我敷衍。一方仍以破壞手段助長中國內亂。以圖延長其在華種種惡勢力。今日紀念五卅死難烈士。應以廢不平等條約爲目的。次各界代表演說。詞均沉痛。（本報三十日南京電）

●外賓公祭　總理

歐登科爲外交團主祭

三十一日上午，各國專使公祭　總理，以歐登科爲主祭，繼續外賓致祭，下午王正廷接見各使後，各使即覲蔣主席，（本報三十日南京電）

東方社三十日南京電　明日上午八時。外交團將同赴國民政府謁蔣主席。九時赴中央黨部參拜孫總理遺靈。

東方社三十日南京電　王外交部長定今晨九時接見外交團。依和蘭日本比利時等外交團之席次接見。芳澤公使御大禮服。帶同全部隨員於八時四十分赴王外長官舍。九時四十分退出。

一電通社三十日南京電　芳澤公使。於四日上午捧呈國書後。即乘十二時三十分快車來滬。五日午後二時乘天津丸經靑島濟南歸北平。

京市黨部定卅一日上午開歡迎滬寧杭甬宣傳列車大會（本報卅日南京電）

●平市指委會已接收

新指委對民運取嚴格

平市新指委三十一日接收指委會。對民運將取訓練與嚴格方法。不再放任。（本報三十日北平電）

●回民通電聲討馮逆

北平來電　各報館均鑒。馮逆玉祥、背叛黨國、目無法紀、視恩義如仇讎、對國家如兒戲、罪狀昭著、罄竹難書、甚於洪水猛獸之災、慘於碧血默闕之禍、摧殘禮教、滅我漢宗、蔑棄四維、行同禽獸、凡有血氣皆當討之前年入甘以來、倒行逆施、益無忌憚、荼毒我民族、吸食我膏血、甘民何辜、慘死者幾三十萬、橫屍遍野、焦土滿目、西北民衆爲國家計、爲自衞計、羣起聲討、我回族執殳前驅者五十餘萬人、彼以槍砲我以血肉莫不奮勵爭先、滅此朝食、各部王公亦修明兵備全體一心、上下一致、誓必殲滅國賊、奠定宗邦、本總司令等嫉惡如仇、情殷救國、通令全軍各將領申明約束、效順中央、併力討馮、剷除兇殘、救我黨國即所以去世界無窮之後患、迭巳據報告、節節勝利、除特軍情另電陸續宣布外、願我黨國君子、同心申討、殲誅戮首懸諸藁街、謝我蒼生、以安國本、臨電迫切、欲揮無淚、哈密四部雙親王沙木胡索將吐魯番親王棠明色歌庫車親王誠頑的敏阿克蘇郡王哈迪爾拜城貝子司迪克和闐鎮國公木沙阿爾泰輔國公邁梅烏享貝子依布拉引回軍全部總指揮馬廷勳等豔印。

●閻錫山將赴津

馮玉祥入山讀書

劉鎭華定三十日夜備歡迎車赴石家莊，迎接閻錫山來津，（本報卅日北平電）

馮玉祥二十七日自華陰通電，有從此入山讀書語，（本報卅日北平電）

東方社三十日北平電　閻錫山定三十日赴運城。與馮玉祥夫婦晤見十天以內。由天津出發。經由日本放洋。

東方社三十日北平電　馮玉祥之代表丁春膏二十八日赴五台河邊村謁閻錫山。告以馮決犧牲一切並將下野出洋之語。閻決於今日赴運城。候馮同進太原。然後經由石家莊至津搭輪相偕放洋。聞擬先赴德國。過日時尙將小作勾留云。

七月九日 國民革命軍誓師紀念日放假一天
八月二十七日 孔子誕生紀念放假一天（限於學校）
十月十日 國慶紀念放假一天
十一月十二日 總理誕生紀念放假一天
星期日 放假一天

中央軍校軍學政治學研究班成立

△訓練六期畢業學生
△充當下屆學生教官

中央軍官學校校長蔣中正、以該校六期學生業已畢業、所有軍事、政治、教官、應即編爲軍事、政治學研究班、研究各項問題、以備作下屆學生教官之選、昨日特發出訓令云：「爲令遵事、現在六期學生、業已畢業、所有各軍事教官、着即編爲軍學研究班、內分戰術、兵器、築地交、各組、各政治教官、着即編政治、經濟、各組、每日規定日課、審查教程、研究問題、及教授方法之準則；以備下屆學生教官之選、除另研究計劃、呈候指定施行、並分令外、合行令仰該主任、即便轉飭遵照爲要！此令、」聞該校核務會議、已派定徐國禎爲軍學研究班班長、祝紹周兼該班戰術組組長、唐仲勛爲該班兵器組組長、羅張爲該班築地交組組長、鄧悌爲政治學研究班班長云、

中央軍校留學生考試揭曉

△錄取正額三十一名缺額另招補充
△設補習班專攻外國語畢業後放洋

中央陸軍軍官學校、此次舉行留學考試、錄取名額、本定一百、應考者、六百人以上、但以應試者成績不佳、不得不變更原來計劃、此次應試學生、能四場完卷者、僅一百二十餘人、經考試委員會評定甲乙、能及格者正取僅三十一人、備取則十九人、合共五十人、依原定錄取名額、尚缺正額六十九名之多、除奉何總監命、酌留名額、予赴鄂交通大隊以投考之機會外、決不能悉佔此數、聞何總監來京以後、決定取所攬人才主義、不限於中央軍校方面、舉行秋季留學生考試、則將東北西南各軍校、一律予以考試機會、第一次考試、已於今日（三十日）揭曉、又此次錄取正額三十一名、除普通學科、術科、尚及格數外、各生應試之外國文、大多欠佳、決在訓練總監部設一補習班、專攻外國語期以三月、然後放洋、一面補招新生、與後取一律同時放洋、至所授語文、以英、德、法、三國、認往何國者習何國文、訓正着手草擬章程、及延聘教授、關於出洋手續、及發給護照、支配往何國何校肄業及交涉等事、托由外交部辦理、早爲綢繆、各生放洋經費、大定每人一萬元、以六年爲限、每人於出洋之先、預發服裝等費二千、總計須需一百二十萬元、此項經費、在最初令由軍政部籌付、惟軍部以所屬各機關之預算、早經確定、不易籌措、現蔣主席擬在總司令部方面設法、聞將於所屬南京各機關、減扣校官以上員俸、充此項經費、一律六〇二五、發俸、以滿足一百二十萬元爲止、並定於六月一日起實行之說、茲錄榜示及正備錄取名單如下、

訓練總監部榜示 爲榜示事、查本屆中央陸軍軍官學校第六期畢業生留學考試、業經本部組織試驗委員會、於本月十三日起至十七日分門舉行試驗在案、茲將各門試驗成績、詳加審核、計錄收正取生蔡慶華等三一一名、備取生梁劍等十九名、除呈報國府備案、暨函軍官學校查照外、合行榜示、仰各知照、須至榜示者、

計開正取生三十一名 蔡慶華、陳廷纘、胡光熹、封成林、倪福欣、王觀洲、吳宗穰、林馥生、王菊林、郭海樂、郭彥、陳鐵夫、蔡仁清、梁紹之、張誼、胡獻羣、林潞生、廖耀潮、楊中平、謝肇齊、蕭勁、陳平階、周宏紹、唐戴成、徐煥生、黃濟華、李中之、阮大勳、楊厚綵、何奇、王可贊、

備取生十九名 梁劍、李忠儀、劉良藩、陸瑋科、蔣鐵雄、周昭揆、魏迪善、向信璋、彭克負、阮精照、程雁飛、鄭瑞、彭振寰、于德源、黃定遠、歐陽傑、何新文、岳制畏、黃平波、

市校長會今日開常會

上海特別市滬南閘北市立學校校長會、定今日（卅一）下午四時在南市累與學校舉行五月份常會、討論各項重要問題、昨已分函各校長查照、屆時出席與議云、

中大新教室行將落成

（中央社）中央大學自改組以來、原有教室即感不敷應用、因于去年上建築一新教室、今年預計將落成、窗格地板亦已裝好、現正從事內部及油漆等工作、該教室工程浩大、外面全塗水泥、配以灰白色窗格、頗稱美觀、聞可容學生數百人、下期添招新生上課時、想可無局促之虞云、

市校長參觀團定期出發

△六月六日晨出發
△考觀費日內可領到

上海特別市校長會呈准市教育局組織外埠教育考觀團、業局呈准市府每人撥給川資二十元、各情已誌前報、茲悉該團以出發期近、參觀員高莘生、湯興九、日昨赴市教育局具領參觀經費、聞尚須遲一二日即可領到、此參觀定期十日、由滬出發、先赴杭州、然後赴京、出發期決定六月六日、此次參觀校長共四十八人、市教局派二人參加指導、屆時將在南站集合云、

市教育局通告各校黨師檢定

△報名自六月五日起
△六月十六日爲攷期

上海特別市教育局、爲市執委會訓練部舉行第三屆黨義教師檢定發出通告云、爲通告事案准中國國民黨上海特別市執行委員會訓練部公函略開、查本市黨義教師雖經前屆兩次檢定、但人數甚少、衡以各校之需求、尚覺不敷、特再舉辦第三屆檢定中小學黨義教師、並聘任委員、組織第三屆中小學校黨義教師檢定委員會在案、本于本月二十四日第一次會議議決、黨義教師報名日期、自六月五日起至十四日截止、並定六月十六日爲攷試日期、除通告外、相應函請轉飭各校、凡本黨黨員現任黨義教師而未經檢定者、應即依限報名應試等由、准此合行通告各校轉知遵照此令、

市校排球昨賽結果

市一體育場市校排、球會昨日有比賽兩組、結果唐廢、勝敬業二比、旦華勝吳興二比、今亦有兩組比賽、皆於五時開始、（一）明德對萬竹、（二）敬業對吳興、

△勘誤

昨日社會新聞「嗚呼！正風文學大學一學生之姊」篇、標題上漏植「一學生之姊」五字合亟勘正、

本報昨被反動份子搗毀

△高呼反動口號
△散發反動傳單
△申報館亦被襲擊
△巡捕拘獲四暴徒

昨日爲五卅慘案紀念日、本報加印五卅特刊、出報較多、故長間發報時間、亦、延長、距於十時許、發行部甫將當日發報手續結束之際、突有反動份子五十餘人、蜂擁來館、不問情由、用木棍等物、將本報大門首之大玻璃窗四大塊全部搗毀、停於門首之本館汽車一輛、及職員之包車三輛、一律搗毀、營業部人員在此暴動之下、不得不相率走避、暴徒等即一擁登樓、先割斷電話線、繼乃遇物即毀、寫字檯無一不被掀翻、文件散失甚多、隔壁之玻璃窗電燈等、亦無一倖免、一時館中遍地皆屑碎玻璃及文件紙張、凌亂萬狀、幸此際編輯部職員無一在館、故未受殃、暴動約歷二十分鐘、其他職員、因門首倘有暴徒望風、不克出外報警、暴徒等將編輯部搗毀後、高呼各種反動口號並散擲反動傳單於馬路間而去、復呼嘯向申報館襲擊、時申報已有戒備、當將鐵門關閉、暴徒等乃將沿漢口路一帶之大玻璃窗七塊、一一搗毀、正欲侵入機器房時、（申報印報機向在沿馬路之樓下）、適四馬路巡捕房聞警、立派武裝中西巡捕多人馳至兜捕、暴徒即向西逃逸、當場捕獲反動份子鄭永銘、莫子明、薛廷元、邵正非四人、即拘入捕房而去、

昨日華租各界防範嚴密

昨日爲五卅慘案四週紀念、警備司令部恐有反動份子有搗亂舉動、除嚴密布置戒備外、並與租界當局商酌防範辦法、茲將昨日華租各界防範情形錄下、

△閘北 閘北四五區公安分署因昨日五卅紀念、特與駐閘北之第五師軍隊接洽、乃於華租交界處、加派軍警嚴密戒備、閘北保衛團亦同時出防、並於晚間十時起戒嚴、

△南市 小北門、西門、民國路、一帶、軍警密佈、駐守華租交界處、搜查甚嚴、各要隘防範嚴密延至晚間、並無發生事故、亦於晚十時起與閘北同時戒嚴、

△吳淞 各當局對於水陸防務格外注意、水上由水警第四區吳區長負責、陸路各要道歸第五師獨立團長陳雷派兵把守、滬甯鐵路工廠亦派有兵士一排保護、保衛團長唐承宗飭各團員全體出防、故淞埠市面異常安靜、

△公共租界 中央及東西北路區捕房中西探捕印度騎巡及預備隊特別巡捕、爲華總巡司命令、除上差在外、一律齊集各該捕房聽候差遣、不得告假外出、其上差探捕、勝密巡邏、以重防務、而昨日各捕房之門禁較諸平常尤爲森嚴、不准任意出入、老閘捕房爲釀成五卅慘案之地、昨日午後二時、該捕房朝天津路之門口停有紅色警備大汽車壹輛于貴州路中、車內坐有華捕二十餘人、一律武裝、如發生緊急事故、該車即可隨時出發、其門口曬場上亦集有中西捕多名、

五卅公墓舉行公祭典禮

昨日五卅四週紀念、市執委會除於上午七時召集全市民衆在市黨部召集熱烈之紀念會外、復於上午九時在方家木橋五卅烈士公墓前舉行公祭典禮、到潘公展陳德徵鈕長濤施公猛陶百川虞洽卿成燮春及各團體各機關各學校代表五百餘人、開會行禮如儀、首由普益習藝所學生奏哀樂、次即由鈕長濤恭讀總理遺囑、施公猛獻花、陳德徵讀祭文畢、即奏哀樂散會、全場哀痛異常、泣聲頻聞云、

昨晨市執委會領導舉行五卅紀念

△英日兩國是造成慘案的劊子手
△軍閥共黨爲造成慘案的教唆犯
——陳德徵報告——

中國國民黨上海特別市執行委員會、昨日上午七時在市黨部三樓舉行「五卅」慘案四週紀念大會、到各機關各團體各學校代表及全體職員七百餘人、陳德徵同志主席、潘公展同志演說、許也夫同志司儀、行禮如儀、九時許散會、茲探錄大會秩序口號及主席報告於後、

△大會秩序 （一）全體肅立、（二）唱黨歌、（三）向黨國旗總理遺像及五卅烈士行三鞠躬禮、（四）恭讀總理遺囑、（五）爲五卅烈士靜默三分鐘、（六）主席報告、（七）演說、（八）呼口號、（九）散會、

△大會口號 （一）五卅烈士精神、不死、（二）繼續五卅烈士的精神、（三）打倒一切帝國主義、（四）撤銷領事裁判權、（五）解決五卅懸案、（六）撤退駐滬英兵、（七）收回上海租界、（八）打倒投機軍閥馮玉祥、（九）中國國民黨萬歲、（十）中華民國萬歲、

△主席陳德徵同志報告 各位代表、各位同志、在這樣的清晨、我們來舉行這個悲痛的「五卅」紀念、看到各團體代表參加如此踴躍、就可以知道上海民衆對於五卅慘案還沒有忘記、兄弟很曉得各位代表、對於四年前的今天、在南京路上發生慘案時的淒涼景況、一定都是歷歷如在眼前、所以今天要在短時期紀念會中、來做一個慘案的詳細經過報告、時間上既不允許、事實上亦不需要、今天兄弟約略將五卅紀念大會的意義、和對於五卅應有的認識、來說一說、第一點、我們應該曉得造成五卅的劊子手、究竟是誰、第二點、五卅慘案的教唆犯是誰、第三點、我們對於五卅應抱怎樣的態度、關於第一點、我們想到五卅起源、是爲了一個紗廠工友顧正紅被日人打死、因此就引起了上海人民極大的憤恨、這個時候、中國國民黨中央執行委員會上海執行部、鑒於日本帝國主義者的橫暴無理、所以秉了 總理喚起民衆的遺教、決定一個擴大宣傳運動、紛紛向各方去宣傳、到了五卅那一天、各界民衆、都到租界內去演講、以冀宣佈顧正紅案的眞相、但是租界當局、看到中國的民族運動、是不利於帝國主義者、竟爾逮捕我國國民、於是一般民衆、忿忿不平、大家齊集在南京路捕房門口、要求開釋逮捕之人、豈知捕房方面、不但不理要求、反而用了凶狠的手段、就是放鎗、向我們手無寸鐵的民衆掃射、於是這個非常悲慘的慘案、就此造成、熱血的學生們、工友們、和一般無辜的民衆、就此做了慘案的犧牲者、我們今天來紀念五卅慘案、我們要曉得中國國民黨的大敵人、是帝國主義者、我們更要曉得英帝國主義者、是造成五卅慘案的直接劊子手、但是探源索因、我們更應該切齒痛恨日本帝國主義者、關於第二點、就是五卅慘案的教唆犯是誰、這個教唆犯是有兩種人、一種是把持政權的北洋軍閥、一種是掛羊頭賣狗肉的中國共產黨、爲什麼北洋軍閥和共產黨是「五卅」的教唆犯呢、因爲那個時候北洋軍閥竊據政權、他們昏天黑地的渦日子、並沒有顧到民衆的利益和國家的安危、更沒有看到帝國主義者侵略蠶食的隱憂、他們祇曉得自己的權利、他們祇曉得自己的地盤和金錢、至於廢除不平等條約等事情、他們連夢都沒有做到、各位想想、在如此情狀之下、自然暴露了中國政治上的一切弱點、自然予各帝國主義者以可乘之機、所以五卅慘案的造成、北洋軍閥、雖然在表面上沒有與聞、其實無異叫英帝國主義來慘殺我們同胞、還有中國共產黨也、也是五卅慘案的教唆犯、因爲他們最喜歡各種慘案的造成、可以拿了慘案的憑證、去向第三國際蘇俄討賞邀功、記得在五卅慘案沒有發生之前、上海執行部內有一個工農部幹事李立三、受了第三國際利用、所以拚命唆使民衆、要想造成極大的慘案、後來五卅慘案發生之後、李立三就此開房間、坐汽車、花天酒地、揮金如土、試問李立三每月祇有八十元（還要打個七折）的薪金、那裏能夠這樣的揮霍、是儆他已經向第三國際領到了「造成慘案有功」的獎金了、其實那個時候、像李立三一樣的人、眞不知道有多少、從此一點、我們敢斷定中國共產黨、是利用英國人的鎗頭來慘殺我國同胞、你想可恨不可恨呢、關於第三點、我們應該曉得五卅事件發生、完全是英帝國主義爲了要維持他在中國固有的地位、他的手段、輭的是用經濟侵略和文化侵略、硬的是用砲火政策、我們現在要想爲五卅慘案的犧牲者報仇、我們

要想洗滌南京路上的血跡、我們大家應該認清帝國主義者侵略的危險、一致在擁護中央的目標之下、共同奮鬥、這是第一點、當此各位代表要向民衆宣傳的、第二點、我們鑒於過往北洋軍閥的腐敗、就應該以我們的全力、來防止新軍閥的產生、現在桂系軍閥行將消滅、但禍國殃民的馮玉祥、現在甘步軍閥後塵、來反叛中央、我們也應該用全力來消滅他、第三點、我們鑒於中國共產黨以種種欺騙民衆、殘害民衆、利用民衆的罪惡、我們現在就要嚴密防範共產黨的一切活動、以上三點、是因為五卅紀念大會而聯帶引起的感想、深望各位代表、向民衆負責宣傳、庶幾早日完成本黨革命的大業、完！、

甘人宣佈馮玉祥禍甘事實

△揭破假仁假義之假面具

（中央社）蘭州通訊、甘肅護黨救省會頃通電全國宣佈馮玉祥禍甘事實、縷形盡相、有足駭者、原電如下、（銜略）竊馮玉祥、本一陰險殘毒反覆無常之小人、徒以儉樸勤勞、自文其奸、非特厭棄共事諸人、俱為所賣、即毫無關係之宗教、亦竟施其倒戈慣技、用是不齒於國人、有天地雖大、我無容身之歎、幸我總理不咎既往、予以自新、乃得稍本黨餘蔭苟活人世、稍有人心、宜如何效忠黨國、力圖改過、乃羽翼既成、原形畢現、反噬之禍、於今又見、竊之以廉潔飾愛國愛民炫人者、今則破壞國家財產、劫掠國家器物、喪心病狂、盜賊不若、我甘九百萬同胞久處鐵蹄之下、被其蹂躪榨取、全省破產、一遇災害、無力自救、以致死人百萬、自相殘食、演人類史上空前慘劇、前以中央被其蒙蔽彼方網羅縱容含苦忍痛以至於今、茲馮賊逆迹昭著、中央洞燭奸謀、用將實國禍甘事實及甘人所受痛苦、爲諸國人、（一）目無黨國、馮玉祥役機取巧、倒戈賣友、爲其特長、惟對軍閥之倒戈、姑以革命眼光論之、猶有可恕、若其利用基督教義、以欺騙士兵、利用三民主義以欺騙本黨、則誠何說、當其血戰矢誓之時、若甚忠實可與共事、及事過境遷、則反戈相向、甚至落井下石、跡其心目中、只知有個人利益、目有其馮玉祥主義、黨國不過爲其一時利用之工具而已、觀於此次之事可見也、（二）勾結蘇俄、馮賊前自蘇俄歸國、大放其赤化宣言、謂無辦法由法、有辦法而來、於是實行與蘇俄勾結、各部隊聘用蘇俄顧問、發布國民軍政治工作方針、（共十六條要講共產主義）宣傳共產主義、以結蘇俄歡心、蘇俄實以械彈、乃待於南口敗後、捲土重來、由甘肅以窺中原、清黨之時、於鮑羅廷徐謙劉伯堅等直要份子、厚資護送出國、而使其御用黨部忠實走狗李世軍吳履祥輩力舉會三省何履亨等、誣陷無辜青年、以事粉飾、個人則始終無明白表示、數年來與蘇俄信使往還、未嘗間斷、可憐無數無知青年、爲生夢死、供其政治手腕上之犧牲、至死不悟也、（三）摧殘人性、馮賊用人、不問賢否、但問服從、苟其人稍有人性、以國家爲重、以人格爲貴、不習其奴隸生活、必不見用、故其舊部之有人性者、如張之江李鳴鐘張樹聲等、俱被擯斥、所部官兵、以環境關係、含垢忍辱、生活於奴隸牛馬狀態之下、有不能忍受而辭職者、則覓殺之、以示淫威、人性摧殘、淨盡矣、（四）實行愚民、馮軍所到之處、恣爲不道、恐民之反對也、則厲行愚民政策、凡外來之書籍報紙、其初尚檢查、其不利於己者、施以扣留、繼則不問內容、凡非經其製造者、概行留燬、省外往來函件、凡有涉及彼等劣點者、非特其函件不能到達其人、且監禁鞭扑隨之而至、甚則人頭高掛、以儆其餘、以故甘亂經一年之久、殺人數十萬、破城數十個、僅偶爾事件、以賄通消息、不受地理限制者、外間始略知之、此外則無人敢道隻字、即在省內亦無人敢議其短、稍有風聞、逮捕立至、偶語棄市之律、不得專美於秦、所謂輿論、所謂言論自由者、在彼鐵蹄下之人民始為夢想矣、（五）獎勵作僞、馮軍以廉潔勤樸炫於國人、而不知彼實爲儉樸、內實淫者、以擬陝甘各省年來之慘劫、非特民有菜色、且至人相殘食、而彼輩次布其衣、狐貉其裹、一筵之值、動輒數十元、三四元一盒之紙烟、用之若不甚經意、然一至大庭廣衆、則吳下布衣布履、儼然廉吏、即馮賊個人、亦須日蓄猪備狀入、其異實于受、有非吾人所能夢見、於是上行下效、在彼範圍之內、掛禁烟局之牌、而行賣烟土之實之類事實、觸目皆是也、（六）絕民生路、馮軍入甘以後、壓迫甘人、無所不至、恐甘人之反抗也、則仿秦始皇收天下兵器之成例之法、收沒民間槍枝、嚴定攜帶武器之懲罰、犯者處至處死、於是民間自衛之具蕩然、去年甘亂起時、回匪到處焚殺、彼輩無力勸之、人民徒手抵禦、死傷百萬人、第知馮賊扣留賑糧、挪用賑款、而不知有更甚者在焉、（七）玩國民治、馮賊用人行政、均以其五百字訣、（馮軍訓練官兵課本只五百生字以人以此爲之、）苟留掛刀之人才兒之常識既不完全、國事無不平謁、大之如去年甘亂之蔓延、小之如一縣行政之紊亂罷倒、朝令夕改、民莫適從、而每一徵收、監獄為滿、亟因懷飛、概可表現、其誠知肆行網羅、無暇留心其治也、（八）拍賣本黨、馮賊以高官厚祿收買一部份意志薄弱之黨員、爲其奔走效順、在甘如李世軍常誠禾翁、而爲教育廳長、路力學未入大學、而爲大學校長、其餘何履亨曾三省吳履祥楊耀高等、均毫無學識歷史、而爲省黨部委員、於是竭其死力爲彼宣傳、一切苛稅雜捐徵兵餉、先由黨部宣傳、繼由馮軍徵取、一般民衆、認本黨爲馮軍附屬宣傳機關、因之仇視民軍而及於國民黨、去年甘亂尋殺黨部職員可爲明證、在馮軍範圍之內、本黨完全失卻民衆信仰、本黨信用爲此殘拍賣殆盡矣、（九）激成甘亂、馮軍誅除異己、人所共知、入之甘時即持除盡甘人之決心、先從漢族將領入手、初殺李長清包至祥、繼驅張兆甲黃德貴韓有祿魯大昌、以次及於回族將領馬廷驤等、遂釀成一年來之甘亂、置五甘於萬刦不復之地矣、（十）造成甘災、甘災之重、較各省不啻百倍、實則馮軍未入甘前、并無匪禍、馮軍既入甘後、并無大旱、何至一遇匪旱、六百餘萬人民頓失自救能力、良以甘肅原屬貧瘠之區、從前政軍各費、端賴各省協餉、自馮軍入甘橫征暴斂、竭澤而漁、中人之家、完全破產、即無災害、亦不聊生、況於匪旱、并至今舉其榨取方式之大者、約有五端、1強迫種烟、馮軍入甘以後、烟款收入、每年千萬、民間以久種粟菽、不願再種、則均攤烟款、使不種者亦行負担、於其全省三分之一、脅成烟出、五穀產量既減、軍實供給大增數年之間、蓋藏一空、一遇災旱、遂不可救藥、所産鴉片、由其御用銀行、以賤價收買、販運全國而已、2則日唱禁烟高調、亦增加苛稅雜捐、馮軍入甘、一切公債驗契富戶房捐等等、既層層增加、原有已時、而舊有之烟酒印花百貨等稅、比舊章加數倍或數十倍征收、如哈德門紙烟、此間售銅元十餘枚者、則陝甘則以重稅、故售百餘枚、此間售一角餘之布、則售二四角、舊甘肅省垣百貨、印花收入每月數萬者、今則數十萬矣、此外丁糧比舊加倍、且預征至廿三四年以外、搜括現金、馮軍入甘以後、以其御用之西北銀行操縱金融、使原有之甘肅中國兩銀行紙幣價格低落、西行價格高漲、有時竟超過一兩以上、於是現金悉歸西北銀行、乃設廠造幣、運往前方、可憐之甘肅人、除流落在外者、在開封鄭州市上、一見甘肅所造銀幣而外、在本省者、則未嘗親見新銀幣顏色也、4需索供應、馮軍素以紀律嚴肅自詡、實則爲有組織之強盜、軍隊所至、需索供應、日用之物、行時携取一空、民間牛

馬壺散藏亞、以充軍用、現在田間不見耕牛、路上不見車馬而軍實運輸、悉用民夫肩挑、背負千里、長途荷担相望、秦始皇之築長城、不是過也、5強制雇兵、馮軍入甘以後、壓迫甘人、無所不用其極、甘人恨之刺骨、惟以處於高壓之下、無可奈何、祇以不合作爲抵制、每過募兵無人應募、乃向各縣徵兵、民衆不願應徵、則醵貲以雇遊民、或貧不能納款者充之、於是雇兵之制成、先是每名不過百元、其後竟增至二四百元、委員及胥吏之需索向不在內、此項騷擾、馮軍所得甚少、而民間負担乃至於各項榨取、以上五端、不過略舉一斑、且多偏重甘肅情形、以其他劃據地盤禍國殃民、背叛黨國、破壞交通、舉舉大端、既爲人所共見、亦頁書不勝書、即此種種、亦足與秦政闖獻操與比烈、而闖獻不知作僞、操莽猶能安民、馮賊乃兼而有之、此獠不除、甘民固無噍類、黨國亦岌岌可危、用是歷陳罪狀、敢懇國人一致討伐敵底肅請、甘人當誓死相從、除國大蠹、救甘民於水火之中、奠黨國於磐石之上、臨電不勝、迫切悲憤之至、甘肅救省護黨會叩、

交通部解釋郵工星期停工問題

△郵工今日待遇已優

△過分要求難以容納

南京交通部爲上海郵務工會要求星期日及例假日一律停止工作事、飭上海郵政總局林代總辦、就近剴切開導、以免受人利用、并呈由中央黨部電令上海特別市市黨部與郵政總局協商處理、一面調查國內外工人休假辦法、俾可參酌統籌解決、同時爲審愼起見、由交部派員赴滬與市政府及市黨部面商處理辦法、按照中央第一七五次常會議決、滬上各工會由市黨部指導訓練、由市政府監督管理、故交部同時電請滬市政府市黨部會同協助辦理、茲將致滬當局及郵政總局電文錄後、

急、上海郵局辦事處林總辦鑒、上海郵務工會要求星期例假停止工作、否則加給工資一案、迭經本部於篠電請上海特別市市黨部、并於篠兩電分請市政府協助制止、復經迭次電令及於本月廿五日指令該總局與市黨部市政府協商辦理在案、查工作時間、世界產業發達諸國、率以每日八小時爲最低之標準、我國工人、向以勤勞著稱、每日工作有多至十二小時者、然上海郵務員工工作時間、平均每星期實不過十二小時、間有因職務關係或特殊情形、工作稍多者、雖其實際工作、並未超過普通標準、然本部爲體恤員工起見、業經飭局就工作較多者酌量減少、務期支配公平、至云待遇、則郵務員工早經特別規定、實較任何機關爲優、以我國現在經濟狀況、與工作待遇五爲比例、其爲優劣、固已判然、此社會之所共知、各界之所諒決、而對於該工會此次要求所爲、有逾分之議也、本部以遵行本黨主義政策爲惟一之職責、年來對於郵務員工之請求、但爲容納無不斟酌情形設法改善、然員工等亦須知要求逾量、膜視吾國產業之現況、有背生產分配之原則、結果於國家社會無益、即個人亦何能獨利、此中利害、前次政府及蔣主席對於郵務工人之訓練、言之基詳、況就事實而言、現在郵務員工、每週工作時間、平均已在普通標準之下、若再要求減少、豈非不能行之於一般產業先進國家者、而忘冀實行於今日產業落後之中國、其不可能又何待論、總之郵工爲本身利益而要求、其行動在軌範以內、固屬可諒、惟要求在可能範圍以外、政府爲顧及全部工人利益、暨整個社會經濟關係起見、亦不能隨時遷就、敷衍一時、若不幸如外間所傳、帶有其他關爭之意、所求者止手段、而非目的、則是政府容納之量有限、而員工要求之事無窮、否則或即挾罷工怠工、以爲對抗政府之武器、値茲時局多故、詎致迫當局不得不取相當之手段以爲解決、尤爲愛護職工者所痛心、仰該總局將此意切爲勸誡、務使全部員工、勿爲本身利益所圖、勿爲少數分子所惑、一面將各員工工作時間、按照各國普通標準、斟酌吾國現時情形、妥爲分配、俾多少勞逸平均公允、一面仍遵中央第一七五次常會議決原則、切實與市黨部市政府協商辦理、除分電上海市黨部市政府、請其隨時指導監督外、合即電仰遵照、再本部廿五日指令及令電令、并仰抄送市黨部市政府、以資參考、交通部䥽印、

急、上海特別市市黨部市政府鈞鑒、上海郵務工會要求星期例假、停止工作、否則加給工資一案、曾經本部于篠箇等電請貴黨部貴政府協助制止、并次電令并迭于本月廿五日指令郵政總局遵照辦理在案、本日復經電令該總局文日、（見前電）等語、相應電達查照、務懇遵照中央第一七五次常會決議原則、隨時指導監督、至紉公誼、交通部䥽印、

國府公布機關學校放假日期表

△暑假大專不得過七十日

△寒假各校一律定二星期

學校學年學期及休假日期規程第一條各學校以每年八月一日爲學年之始、翌年七月三十一日爲學年之終、第二條一學年分爲二學期、以八月一日至一月三十一日爲第一學期、以二月一日至七月三十一日爲第二學期、第三條各學校每年假期如左、暑假專門以上學校、至多不得過七十日、中等以下學校、至多不得過五十日、其起止日期於學校曆內規定之、寒假、一律定爲二星期、其日期於學校曆內規定之、年假三日、（一月一日至三日）春假二日、其日期於學校曆內規定之、國民革命軍誓師紀念、（七月九日）孔子誕生紀念、（原爲夏曆八月二十七日、經行政院第八次會議定爲現行曆八月二十七日、）國慶紀念、（十月十日）總理誕生紀念、（十一月十二日）黃花崗烈士殉國紀念、（三月二十九日）均休假一日、各學校應於是日舉行紀念式及演講、第四條各地方特殊紀念日應休假者、須由各大學區大學、各省教育局核定、具報教育部備案、第五條各學校紀念日休假、每年至多不得過兩日、第六條除星期日及第三第四第五各條所規定休假日期外、不得任意休假、各種集會、應於星期日舉行、國恥紀念辦法另定之、第七條專門以上學校校曆、應由各該學校、根據本規程製定施行、並分別呈報成轉報教育部備案、中等以下學校校曆、應各該主管教育行政機關製定頒布、並具報教育部備案、第八條本規程自公布日施行、

修正各機關及學校放假日期表

放假日期	放假事由及天數
一月一日	中華民國開國紀念放假一天
一月二三日	新年放假二天
三月十二日	總理逝世紀念放假一天
三月二十九日	黃花崗七十二烈士殉國紀念放假一天